10 TL + = 15 TL
PAZAR GÜNLERİ ÇIKAR
SAYI: 477

GIRGIR

KENDİ HALİNDE BİR MİZAH DERGİSİDİR

Uğur Dündar'ın eşcinsellerle ilgili programı pazar gecesi ekrana geliyor. Programa "Erkekleri ameliyatla kadın yapan" Profesör Nihat Mındıkoğlu da katıldı...

BOLKAN BOZDOĞAN (Adana)

14 yaşınıza göre deseniniz başarılı. Amacınız etki altından kurtulup kendi çizgi tavrınızda ustalaşmak olmalıdır. Çizerken hem çok düşünün hem de iyi bir gözlemci olmaya çalışın. Örneğin sizin Osmaniye'deki küfecilere bir gidip baktınız mı?

YASİN HALAÇ (Emirdağ)

Esprileriniz çizgili söze dayanıyor. Komik bulduğunuz durumu çizgiyle anlatın, sözü ancak tamamlayıcı unsur olarak ve az olarak kullanın. Ayrıca çizerken araştırarak acelesiz çizin.

HALUK ALGAN (Cenevre)

İsviçre'den Gırgır'a çizmeniz çok sevindirici. Ama karikatürünüzün Amerikan Mad Dergisinde çizen Aragones'ten araklamanız sevincimizi kursağımızda bıraktı doğrusu. Başınıza gelenler için gönülden geçmiş olsun deriz.

KAZIM POLAT(Trabzon)
HÜLYA GÖKMEN(Mersin)
ALİ BONCUK(Tarsus)

Daha büyük kağıtlara rahat çizebileceğiniz büyüklükte çalışın. Önce deseninizi geliştirmeniz gerekiyor. Sonra da bol bol insan tipleri ve hareketleri çizin.

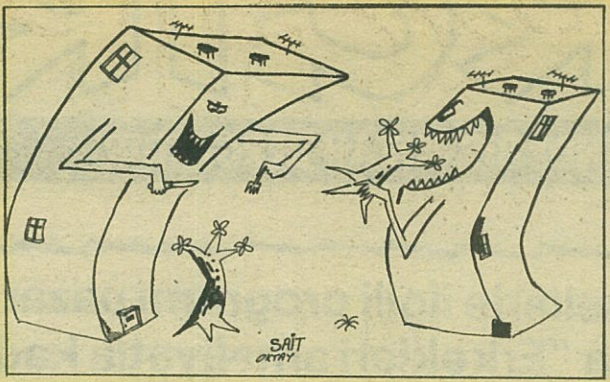

SAİT OKTAY (Mudanya)

Konularınızı çok beğendiğim için iki karikatürünüzü birden yayınlıyorum. Ama, çizgileri daha iyi olsaydı, ağaçlar ağaca benzeseydi, hapisteki çocuklar daha belirgin ve birbirinden ayrıntılı çizilseydi ne iyi olacaktı...

CENGİZ DÖNMEZ(Istanbul)

Bu sayfada daha çok Anadolu'lu karikatürcülere yer verdiğim doğrudur. Çünkü İstanbul'lu çizer arkadaşların pazartesi günleri 15'ten sonra gelip yüz yüze görüşebilme olanakları var. Ancak çok uzakta ve gelemeyecek durumda olan İstanbullu arkadaşlara bu sayfada cevap yazıyorum. Sivas, Diyarbakır, Mersin, Artvin gibi binlerce kilometre öteden sırf görüşmek üzere gelen yüzlerce arkadaş varken sizin Taksim'den gelemeyeceğinizi düşünemem. Bu açıklamayı yalnız sizin için değil İstanbul'da oturup mektupla ya da bu sayfada cevap bekleyen tüm arkadaşlar için yazıyorum.

ÜMİT KAYACAN (Antalya)

"Siyasal Bilgiler fakültesi'ni bitireli bir yıl oluyor. Evde işsiz bir de endüstri mühendisi var. Yüksekokul mezunlarına bile iş bulamayan bir ekonomik sistemin baş savunucusu ve uygulayıcısı Turgut Özal Bey "Red Kit" okumayı pek seviyormuş. Bu haber güncelliğini yitirdi ama, bizim işsizliğimiz güncelliğini koruyor. Bu nedenle gecikmiş de olsa çizdiğim karikatürü göndermeden edemedim." diyor Ümit Kayacan mektubunda... Benzerleri çok yapılmış olmasına rağmen sözdeki nükte ile iyice hiciv gücü kazanmış olan karikatürü ben de yayınlamadan edemedim. Yalnız çizgilerin çok zayıf olduğunu söylemeden de edemeyeceğim.

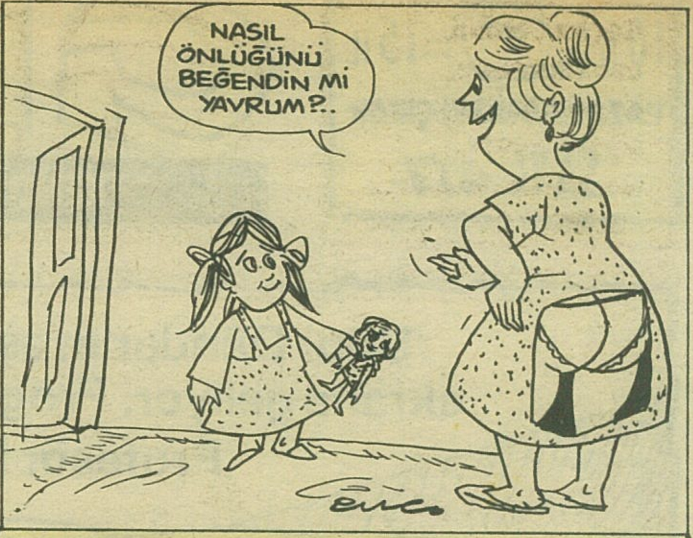

MUHARREM ELMASULU (Malatya)

Durumunuzu biliyorum ama, küçük kızın yüzünü, kapıyı filan daha özenle çizebilirdiniz. Örneğin annenin çizgisi iyi...

ÖMER ÇAM(İzmir)

Espriyi vurgulamak için zıtlıkları iyi düşünmek ve belirlemek gereklidir. Örneğin karikatürünüzdeki "Hava atmak" isteyen adamla diğeri arasında giyim kuşam ve yakışıklılık bakımından yeterince fark yok.

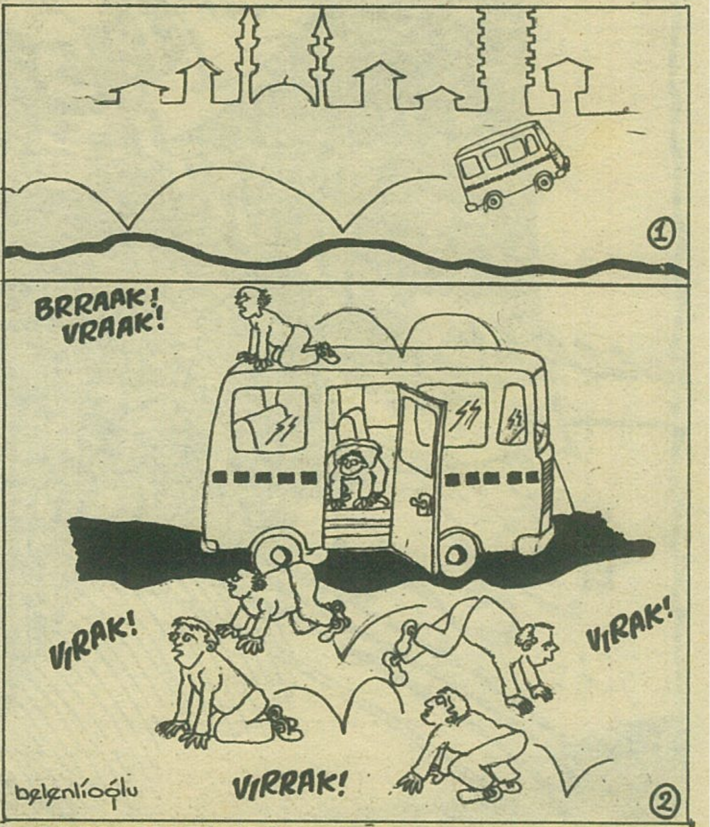

ERDAL BELENLIOĞLU (Bandırma)

Kötü çinilemenize rağmen deseninizi beğeniyorum. Karikatürünüzde gereksiz siyah leke kullanmışsınız. Onca beyazlık içinde gözümüz ister istemez siyaha takılıyor, ince çizgiler önemini yitiriyor. Oysa dikkatimizi kurbağa gibi zıplayan kişilere yöneltmeliydiniz.

Geçim derdini,
can sıkıntısını,
Karı-koca kavgasını,
şipşak keser.
Her derde devadır...
GIRGIR da GIRGIR

GIRGIR

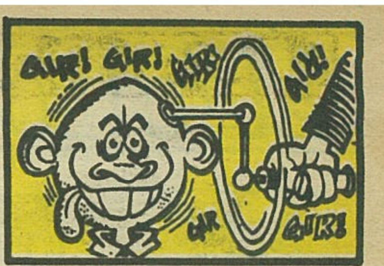

HEM GÜLDÜRÜR HEM HOPLATIR

Türkiye'de 650 bin işçi, kaçak olarak çalıştırılıyor...

Reagan "Avrupa'da Rusya ile sınırlı bir nükleer savaş yapabiliriz" dedi...

Dayı öğrenci Rıfkı...

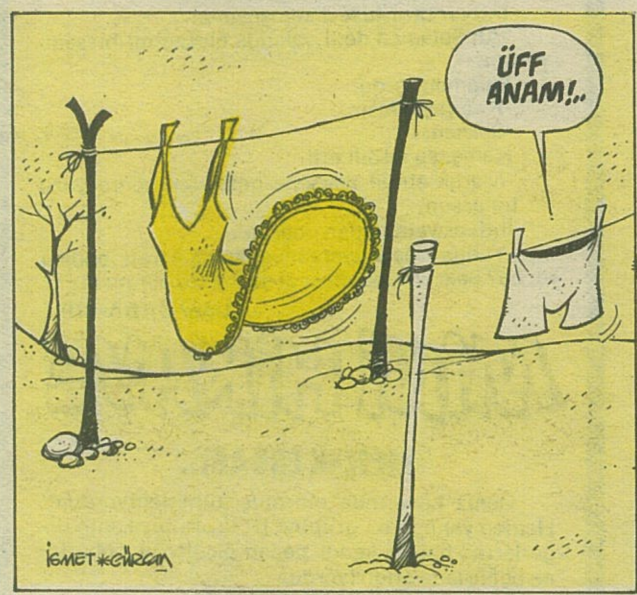

SON BİR AYDA 85 YEDEK PARÇACI İFLAS ETTİ

Yedek Parçacılar Konfederasyonu adına bir konuşma yapan Genel Sekreter Abbas Makas "Yedek parça satıcılığının artık cazip bir iş olmaktan çıktığını" söylemiştir.

"Bütün parçacılar sinek avlıyor, çoğu da iflas etti" diye konuşan Abbas Makas "Her gün yollarda bi sürü kaza olduğundan yol kenarları çarpışan arabalardan fırlayan parçalarla dolu. Arabasına yedek parça lâzım olan şahıslar, parçacılar yerine gidip yol kenarlarından istediği parçayı bedava alıyor. İlgililer bu trafik kazalarını önleyemezse kısa zamanda bütün yedek parça satıcıları topu atacak" demiştir.

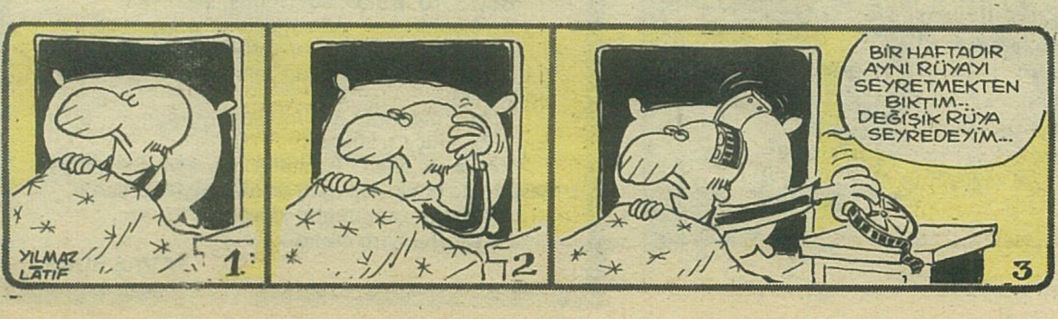

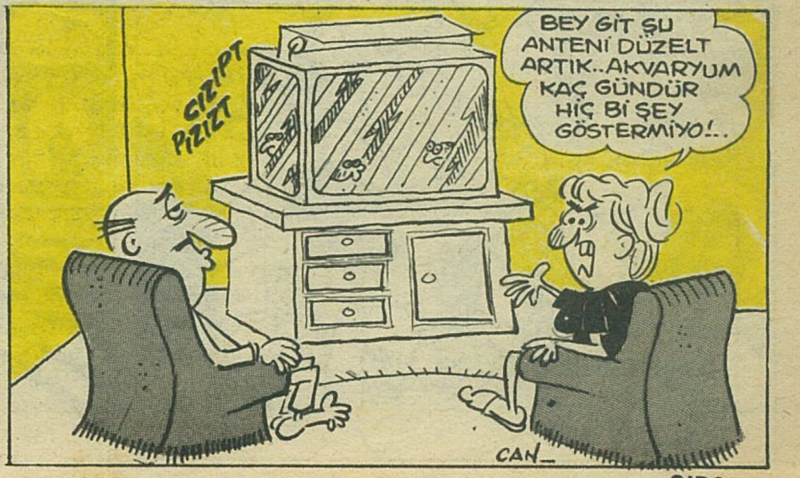

BETER HAMDİ

YAZAN: ORHAN ALEV

ÇİZEN: ŞEVKET YALAZ

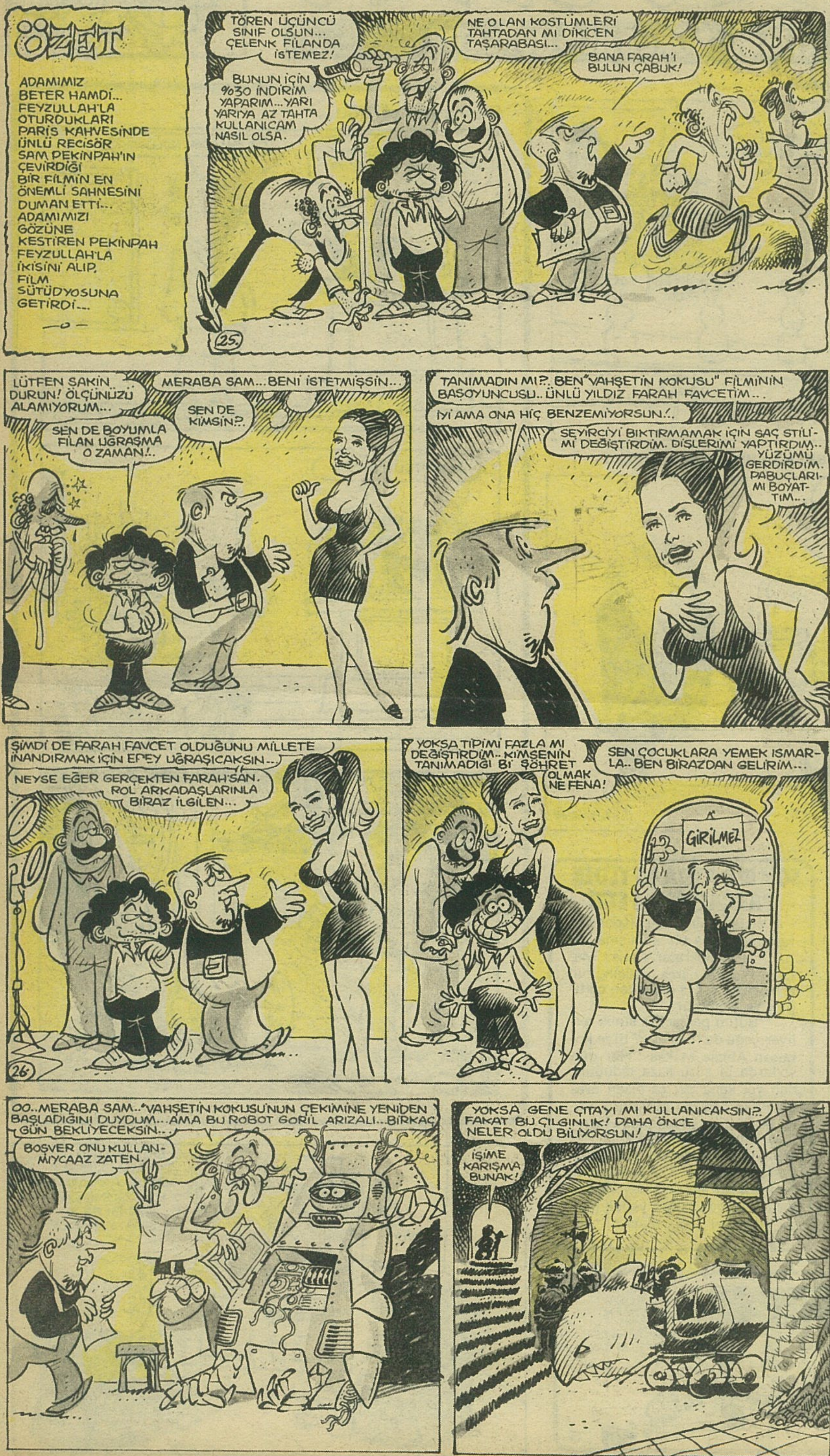

FIKRALAR

"PARİS'TE"

Paris'e giden bir İngiliz, lokantada yemeğini yedikten sonra, garsonla hesabı görürken, yediği yemeklerin hepsini birer birer saymış ve sormuş:

-Daha başka bir şey var mı?

Garson bahşiş koparmak üzere kendini hatırlatmak için, kibar bir tarzda:

-Bir de garson bendeniz!

İngiliz bir düşünmüş:

-Yanlışınız var. Ben garson yediğimi hiç hatırlamıyorum!.

Metin TATLI-Antalya

TABELA

Amerika'da bir güzellik salonunun kapısında şöyle tabela asılmış:

-Salonumuzdan çıkan genç kızlara sakın laf atmaya kalkmayın, büyükanneniz olabilir.

Ramazan PELİK-Denizli

GELİN ODASI

Yeni evli iki genç,otomobilleriyle balayı gezisine çıkmışlardı.Rastladıkları ilk otelin önünde durup,bir oda istediler.Öteki:

-Hiç yer yok ama yeni evlilere verdiğimiz oda boş dedi.

-Tamam bize de o lazımdı diye cevap verdi yeni evliler sevinçle.

Ertesi sabah çiçeği burnunda gelin merakla sordu otel sahibine:

-Affedersiniz,o odaya niçin gelin odası diyorsunuz?

Adam gülümseyerek yanıtladı:

-Odadaki TV bozuk olduğu halde bugüne dek kimse farkına varmadı da ondan..

Volkan YÜKSEL-ANKARA

ARIZA

Yolda arabası bozulmuştu adamın.Bir süre uğraştı...Kaputu kaldırıp motorun ötesine berisine baktı,kurcaladı.İmkansız.Motor stop etmişti. O sırada bir inek yaklaştı yanına:

-Bir de karbüratöre baksanız,dedi.Belki de platin ıslanmıştır.

Adam dehşet içinde arabasını bırakıp kaçtı. Yolda ilk rastladığı köylüye anlattı durumu.. Köylü gayet sakin:

-Şu kara inek mi,dedi.Aldırmayın.O otomobilden hiç anlamaz.Traktör olsa neyse...

Mehmet ERKOL-Kırıkkale

AZRAİL BUDALA MI?

İhtiyar bir Musevi komşusuna:

-Ah Salamon dedi,yakında öleceğimi hissediyorum.

Salamon sordu:

-Kaç yaşındasın.

-Seksen.

Komşusu teselli etti.

-Merak etme! Seksene geldikten sonra yüzü de bulursun.

İhtiyar yatağından doğruldu.

-Yanlış düşünüyorsun dostum.Azrail budala mı be? Seksene alabileceği şeyi yüze alır mı hiç?.

Uğur BABA-Bitlis

MİNİ HİKAYE

MESLEK ERBABI..

Deniz kenarında oturmuş güneşleniyordum. Hemen yanımdaki gruptan iri kıyım bir kadın diğerlerine habire kendi beden ölçülerini böbürlene böbürlene bildiriyordu.

Boy: 1.70, Kalça: 90, Göğüs: 98.

Bu ölçüleri yanımda oturan arkadaşım da duydu ve aniden ayağa kalkıp böbürlenen kadını şöyle dikkatlice bir süzdükten sonra ona doğru yaklaşıp konuştu:

''Hanımefendi, yanlış söylüyorsunuz. Sizin boy 1.72, kalça 1.20, göğüs 1.18.''

''A..a..a..aaa... Küstaha bak sen. Sen neyin nesisin de böyle şap diye ölçüler söylüyorsun?

Arkadaşım sükunetle yanıtladı:

''Keresteciyim efendim.''

SAVAŞ BÜKE

ZALİM ŞEVKİ
VE DE KELEK OSMAN
Yazan çizen: ENGİN ERGÖNÜLTAŞ
ÇAMUR SALİH'E BAK, KİMBİLİR NEBİÇİM Bİ ADİLİK TEZGAHLIYO. Bİ KAÇ GÜN İÇİNDE MİLLET AMAN ŞEVKİ Bİ ÇARE DİYEREKTEN YİNE BİZE DAMLAR..
BÜYÜK SEKS FİLMİ
ŞEHVETTEN ÇILDIRANLAR!
SAYİDEN DE HEP BÖÖLE Mİ YAPIYOLAR, EVDE, ÇAMUR SALİH ABİ? HÜNGÜR HÜNGÜR.
İŞTE OLUM NE GÖRDÜYSENİZ AYNEN YAPIYOLAR, AYNISININ TIPKISI...
ŞEVKİ! ÇAMUR SALİH MAALLENİN BÜTÜN KÜÇÜK ÇOCUKLARINI EN ADİ Bİ SEKS FİLMİNE GÖTÜRMÜŞ.
ŞEVKİ FAREYE PALAMUT ALDIM SEVİNİR Dİ Mİ?
İŞTE Bİ, Rİ GELİYO BEN DEMEDİM Mİ?
BÜTÜN MAALLE MAAFOLDU.. EE ŞEY AYIPTIR SÖÖLEMESİ NASI DERLER, İNSAN AİLESİYLEN ŞÖÖLE Bİ EE.. KARI KOCA MÜNASEBETİ ŞEEDEMİYO...
HÜNGÜR HÜNGÜR!
HÜNGÜR HÜNGÜR GİTMİİCEM İŞTE...
BANANE BANANE!
HALA PEK BİŞİİ ANLAMADIM.
ŞİMDİ ANLARSIN. İŞTE MESELAM ŞU EVDE DE AYNI HİKAYE. ÇAMDAN Bİ BAK!
HÜNGÜR HÜNGÜR!
BHÖOHÜÜ SEKS FİLMİNDE GÖRDÜMÜZ O ŞEYLERDEN YAPIYOMUŞUNUZ HEP?.
YA OLUM SEN MANYAK MISIN. SENİ KANDIRMIŞLAR, BİZ HİÇ ÖÖLE ŞEY YAPAR MIYIZ.. ÖHÖ. EE.. ŞEY BİZ UYUYUCAAZ, HADİ GİT YAT!..
BANANE BEN SABAHA KADAR BURDA BEKLİCEM...
AH HEP BU ÇAMUR SALİH ADİSİNİN KIŞKIRTMALARI
AMAN ŞEVKİ BİŞİLER YAP!
NEYSE BEN Bİ DÜŞİNİİM, YARIN GÖRÜŞÜRÜZ.
KIH KIH... ÇOCUK SOKAKTA MI? AMAN İŞTEN İZİN ALDIM DA GELDİM, HADİ..
Bİ ÇARE BULDUN MU?
DÜKKANI ARKADAŞA BIRAKTIM GELDİM.
PİST.. SİZ İKİNİZ, KOŞUN BAK BABANIZ İŞTEN GELDİ. KEH KEH...
OO HOŞGELDİN BABA. BUGÜN İŞ YOK MU?
O MERABA BABA.
BHÖHÜHÜ!.. TAMAM ÇAMUR SALİH ARTIK DAYANAMICAM SEN KAZANDIN. NE İSTİYOSUN?
KEH KEH.. 30 TANE TADELLE, 10 KUTU FOKELLA 5 GAZOZ 50 GOFRET TOPLAYIN ARANIZDA.
Bİ SANİYE! ONA VERİCENİZİN YARISINI BANA VERİN BU İŞİ EN KIRALINDAN HALLEDİİM!..
BU ÜREME İŞİ ZATİ ÇOK DOĞALDIR. BUNDA KIZICAK BİŞİ YOK ÇOCUKLAR. BÜTÜN CANLILAR, BU ŞEKİLDE ÜRERLER. HEPİMİZ DÜNYAYA BÖYLECE GELDİK.
ÇOCUKLARI LEYLEKLER GETİRMEZ.
CİNSEL EĞİTİM
ÜNİTE BİR. BİTKİLERDE ÜREME BÖCEKLERDE ÜREME KUŞLARDA ÜREME
BİTKİLERDE DİŞİ ORGAN ERKEK ORGAN
AVV SAYİDEN BİTKİLERİNDE ÖÖLE AYIP ŞEYLERİ VAR MI?
ÖÖRETMENİM BEN, O SİZİN SÖÖLEDİĞİNİZ ŞEYLERDEN YAPTIM, ARKADAŞIMLAN.. OLMUŞ MU?..
KOH KOH...

BETER HAMDİ

YAZAN: ORHAN ALEV
ÇİZEN: ŞEVKET YALAZ

Sarkis Paçacı

SEÇME SAÇMA

Sen gene benden duymamış ol...
VOLKMEN

Saymadım kaç yıl oldu...
MÜEBBET ARİF

Niçin baktın bana öyle?..
SEKS FİLMİ

Açtım ağzımı yumdum gözümü...
JAWS

Hızlı yaşa genç öl... cesedin yakışıklı olsun...
POL BRAYN

Hiç de tahmin ettiğiniz gibi değil...
SPOR-TOTO

Kanaryam güzel kuşum, ben sana vurulmuşum
GALATASARAY

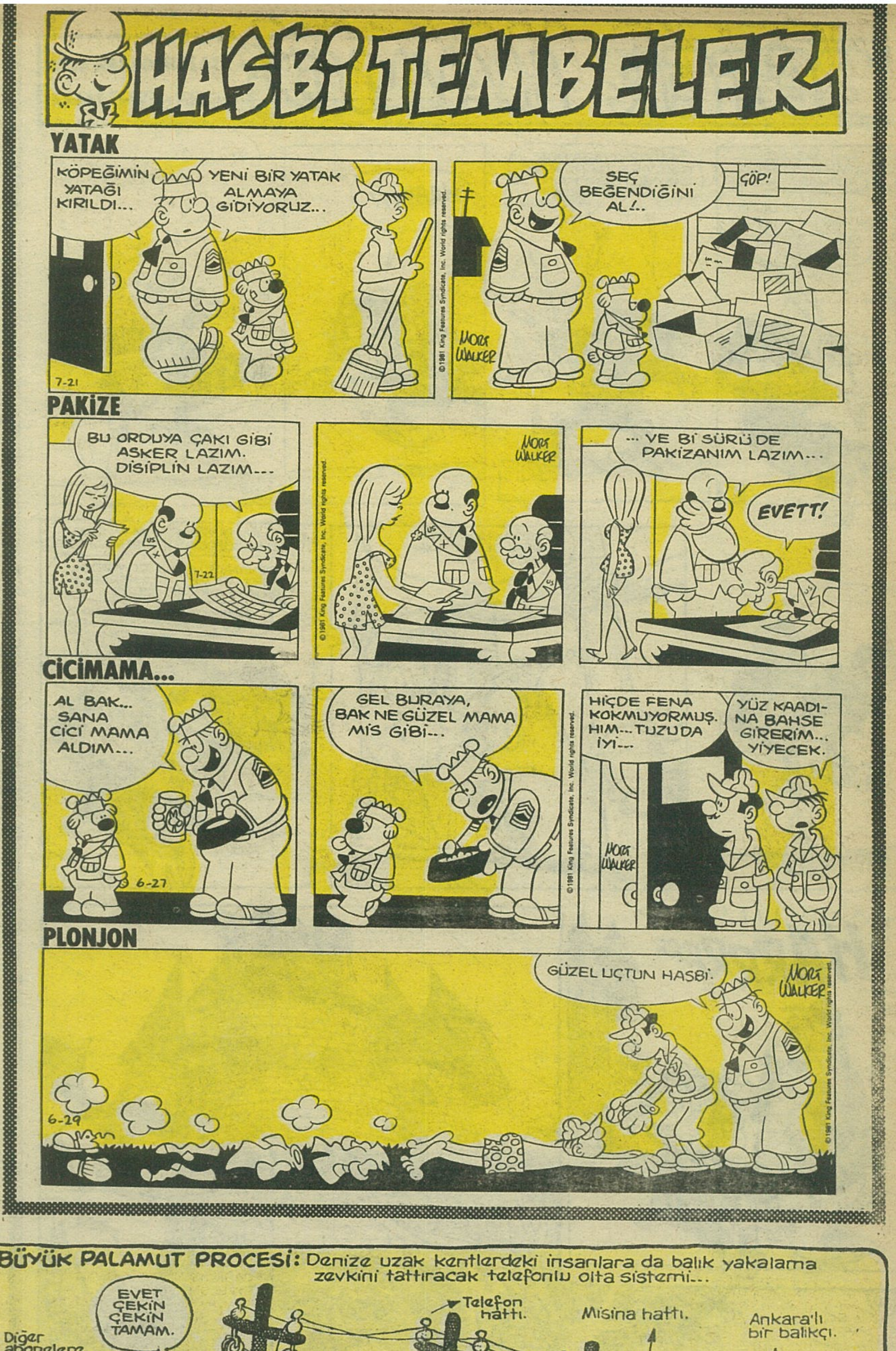

BETER HAMDİ

YAZAN: ORHAN ALEV
ÇİZEN: ŞEVKET YALAZ

Geçim derdini,
can sıkıntısını,
Karı-koca kavgasını,
şipşak keser.
Her derde devadır...
GIRGIR da GIRGIR

HEM GÜ

Millet hâlâ evin reisi kim? derdinde...

DOKTORUNUZ DİYOR Kİ..

Sayın gazete patronu Necmi Bey...Size sesleniyorum. Gazetenin her tarafını çarşaf, çarşaf ilanlarla doldurmanıza bugüne kadar ses çıkarmıyordum ama... yetti artık. İlanlar yüzünden bana ayrılan köşe küçüle küçüle kibrit kutusu kadar kaldı. Ben buraya ne yazayım? Sadece -Doktorunuz diyor ki- yazısı ancak sığıyor. Okuyucularım ''Acaba doktorumuz ne diyecek'' diye merak ediyorlar ama, yer kalmıyor ki ne diyim? Geçenlerde de -Doktorunuz diyor ki- başlığının hemen altına bir vefat ilanı koyuldu. Millet de ''Doktorumuz herhalde vefat etti'' diyerek kimbilir ne kadar üzülmüştür. Şu ilan işini ya ayarlayın... yahut da bu işi bırakayım.

DR. ŞAKİR ŞAKAK

Devlet Su

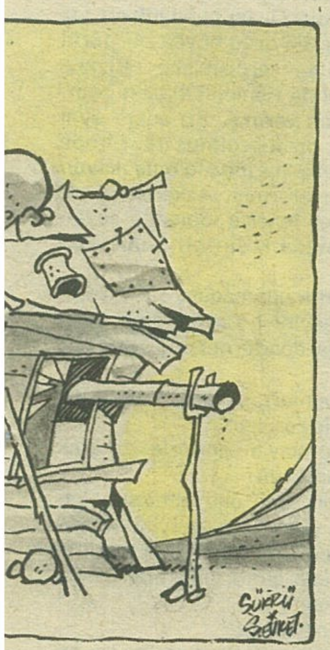

YEMEK YAPMASINI BİLMEYEN KARISINI BOŞAMAYA KALKTI

Ragıp Pusula adında bir diş tabibi iyi yemek yapmasını beceremeyen karısı Leyla'dan boşanmak için mahkemeye başvurmuştur.

Mahkemede "Karım doğru dürüst yemek yapmasını bilmediği için evlendiğimiz günden beri devamlı lokantada yemek yiyoruz" diye konuşan dertli koca Ragıp Pusula "Sonunda sık sık yemek yediğim lokantanın Bolulu aşçısı İlyas usta ile tanıştım ve ona evlenme teklifinde bulundum.Bu yüzden karımdan boşanmaya karar verdim. Gerçi İlyas Usta tipim değil ama hiç olmazsa onunla evlenince ağız tadı ile bir yemek yerim" demiştir.

'i'ne, güreş sınavı ile işçi alındı...

Tursun'un oğlu Temel

Bu köşe gençlik köşesi...

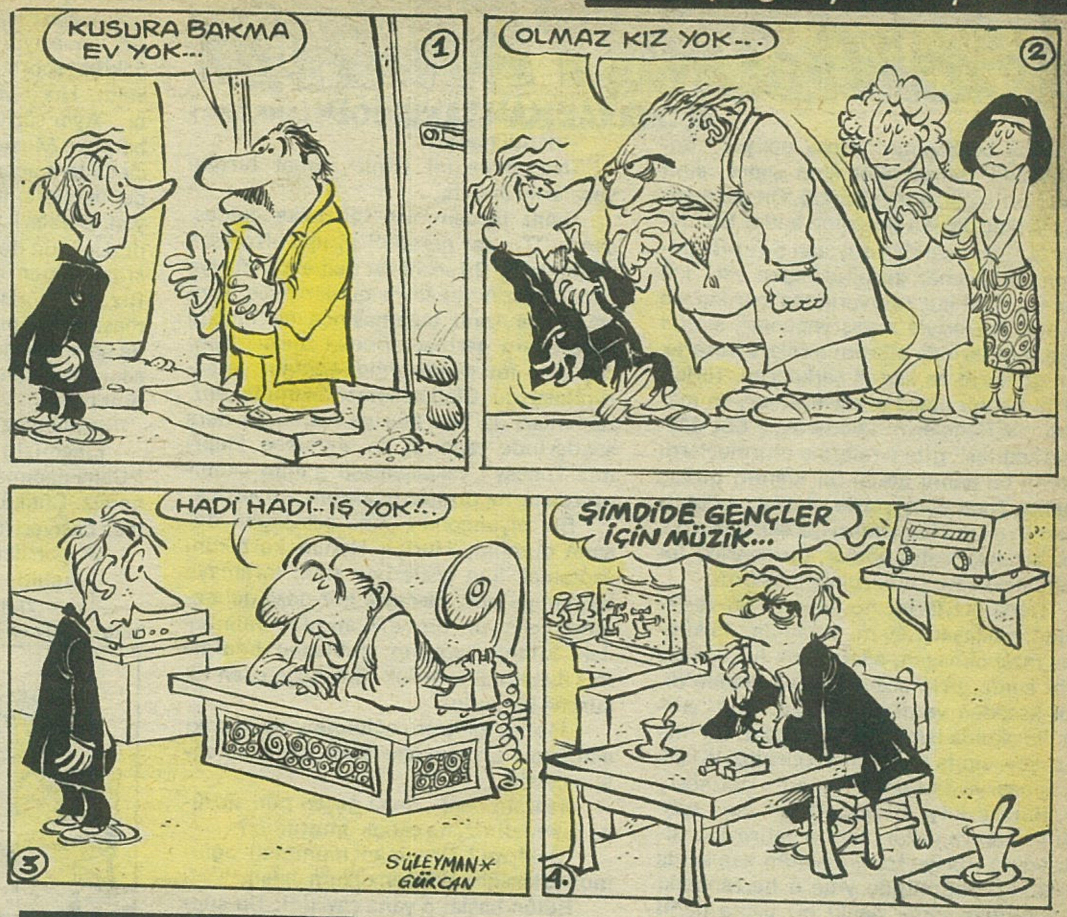

SERBEST KÜRSÜ

TOPLU SÖZLEŞME MASASINA NE ZAMAN OTURULACAK?

Bizler lise mezunu ve ailesinden aldığı harçlıkla geçinen yedi arkadaşız. Babalarımız ise yıllardan beri artan devalüasyon ve hayat pahalılığını görmemezlikten gelip bize hâlâ günde elli lira harçlık vermeye devam ediyorlar. Kendilerini defalarca toplusözleşmeye davet ettiğimiz halde her seferinde bizi atlatmayı başardılar. . Artık şu harçlıkları artırmanın bir yolunu bulalım.Sağda solda kızlara rezil olmaktan bıktık."

RIFKI VE ALTI ARKADAŞI

MALAZGİRT SAVAŞI

ABDURRAHMAN TANRIÖĞEN (ANKARA)

Sınıf başkanının "Hoca geliyor" anlamındaki işareti alındıktan sonra, sınıf derin bir sessizliğe büründü. Çıt çıkmıyor du. Birkaç dakika öncesine kadar koridorun ta öteki ucundan duyulan 5-Ed-B sınıfının dayanılmaz gürültüsünden eser kalmamış, fizik laboratuvarından aşırılan las tik tüp tıpalarıyla savaş yapanlar, sınıfın arka taraflarında ellerini sıralara vurarak son günlerin en kıvrak şarkılarını, türkülerini hepbir ağızdan söyleyenler, en masum yüz ifadelerini takınarak, "Süt dökmüş kediler" gibi sıralarına oturmuşlardı. Sınıfın bu halini gören bir kişinin birkaç dakika önce aynı yerde olanları bilebilmesi için sihirbaz olması gerekirdi herhal de. Yerdeki lastik tıpalar, bir sonraki teneffüsteki savaş için zulalanmışlardı.

Dersimiz tarih, hocamız 50-55 yaşlarında, yaklaşık 1.50 m. boyunda, 45 kilodan fazla olmayan, adeta canlı bir cenaze gibi sınıfa girip çıkan Huriye Hanım'dı. Bol keseden verdiği "Sıfırlar" ve "Birler"le okulda ismini duyurmuştu. En kızdığı şey, sınıfa girdiğinde gürültüyle karşılaşması ya da ayakta birilerini görmesiydi. Bunu çok iyi bildiğimizden, sınıf başkanını kapıya yollar, sotaya yatırırdık. Biraz sonra Huriye Hanım sınıfın kapısında göründü. Sağ elinde yine o herzamanki ağır çantası vardı. Sanki bir çanta değil de bir kova su taşıyormuş gibi sola doğru biraz eğilerek yürüdü ve tahtanın tam ortasında durdu. Sınıfa şöyle bir tepeden baktıktan sonra:

-"Aferin çocuklar" dedi. "Sizin en çok öğretmenlerinizi böyle sessiz bir şekilde karşılamanızı beğeniyorum. Ah bir de derslerinize böyle dikkat etseniz..."

Kürsüye yanaştı. Elindeki ağır çantayı duvara dayayıp, sandalyesine oturdu. Daha yoklama defterini imzalamadan:

-"Tuncay nerede?" diye haykırdı.

-"İzinli hocam."

-Ne...gene mi izinli? Elbet birgün yakalarım onu da...

Sınıfı birden bire bir telaş dalgası sardı. "Tuncay nerede" sorusu bizde şok etkisi yaptı. Bu sözlü var demekti. Huriye Hanım sözlü yapacağı günler önce Tuncay'ı arar, onu bulamayınca da hıncını 5-Ed-B'nin garibanlarından alırdı. Tuncay okul futbol takımının kaptanı ve sorumlusuydu. Okulun futbol takımının antremanları da hep Huriye Hanım'ın ders saatlerinde yapılırdı ne hikmetse. Hepimiz Tuncay'ı yakalayacağı gününü okulumuzda tarihi bir gün olacağını biliyorduk.

Biz piyangonun kime çıkacağını düşüne duralım, Huriye Hanım kurbanını saptamak için gözleriyle sınıfı taramaya başlamıştı bile. Hocayla göz-göze gelmemeye çalışıyor, tüm dikkatimizi önümüzdeki kitapta toplayıp içimizden bildiğimiz duaları okuyorduk. Çok geçmeden ilk kurban bulundu:

-Harita getiren oğlumun, yanındaki oğlumun, arkasındaki sarı gömlekli oğlum gelsin."

-Hocam beni daha geçen gün sözlüye çekmiştiniz, ne çabuk unuttunuz?

-Öyle mi? O zaman mümessil oğlumun arkasına saklanan oğlum gelsin"

Bütün başlar o yana çevrildi. Bu sınıfımızdaki üç Ali'den biriydi. Ona, diğer Ali'lerden ayırmak için "Okeyci Ali" derdik. Sınıfımızın nadide okeycilerinden di. Lisemizde Tm-Ok-Kor-Der'i (Tüm Okeyciler Koruma Derneği) kurma girişimlerinde bulunan ilk öğrenciydi. O gün her zaman okey oynadığı arkadaşlarını bulamadığından, derse gelmek zorunda kalmış olacaktı. Aksilik bu ya Huriye Hanım'ın piyangosu da ona çıkmıştı. Ali kendisinin çağrıldığını anlamamış görünüyor, arkasına bakarak sözlüden kurtulmanın yollarını arıyordu. Ama hoca bu numaraları yutacak cinsten değildi. Kaçın kurrasıydı o... Sözün kısası Ali, beş dakika sonra sözlüye kalkmak zorunda kaldı. Hoca yalnız Ali ile yetinmedi tabi Aynı sözlüye kaldırma yöntemiyle İlhami ve Mustafa'yı da sözlüye çekti. Hoca da tam adamlarını bulmuştu hani. Üçü de derslere mecbur kalmadıkça girmeyen, derslerle pek ilgisi olmayan kişilerdi. Üçünün de aynı anda sınıfta bulunması gerçekten çok büyük bir rastlantıydı. Biz bir yandan piyangonun bize vurmamasına sevinirken, bir yandan da tahtada neler olacağını merak ediyorduk. Biraz sonra hocanın alaycı sesi sınıfın sessizliğini bozdu:

-Çalıştınız mı bakalım?"

Lisemizin tarihi, Huriye Hanım'a "Çalışmadım" diyen bir kişi yazmıyordu henüz. Çünkü o hiçbir mazereti kabul etmez basıverirdi sıfırı.

Üçü birden aynı anda yanıtladılar:

-Çalıştık!

-İyi o zaman sen anlat bakalım Malazgirt Savaşı'nı.

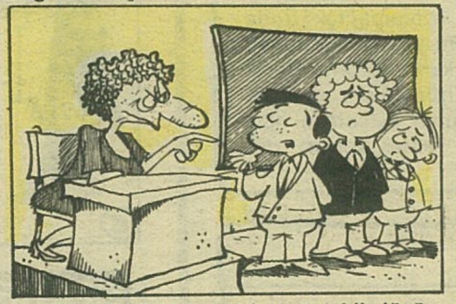

Bu soru Ali'ye sorulmuştu. Ali düşünmeye başladı. Ama bana kalırsa o, Malazgirt Savaşı'nı değil, kahvede okey oynamak varken neden sınıfa geldiğini düşünüyordu. Dersini iyi ezberlemiş bir ilkokul öğrencisi gibi anlatmaya başladı:

-Hocam! 1071 yılının bir cuma günü Alpaslan sabahleyin erkenden kalkmış, atının kuyruğunu kendi eliyle bağlamış, beyaz kefen giymiş, cuma namazını da kıldıktan sonra "Askerlerim ben ölürsem beni böyle gömün, hepinizin gazası mübarek olsunbeni seven arkamdan gelsin" demiş ve..."

-Oğlum, işin hikaye yanlarını bırak da savaşın kimler arasında olduğunu, nedenlerini sonuçlarını, etkilerini anlat."

-Şimdi onları da anlatacağım hocam! Nerede kalmıştık? Alpaslan'ın bir el hareketiyle Malazgirt Ovası'nı büyük bir toz bulutu kaplamış. İki ordu büyük bir gürül tüyle birbirleriyle çarpışmışlar. Bizans ordusunun başında Romen Diyojen adında bir kumandan varmış. Bu adam aynı zamanda büyük bir filozofmuş da. Elinde fener Bizans sokaklarında olmuş kavun arar gibi adam ararmış. Askerlerini de böyle teker teker fenerle topladığı söylenirse de bu konuda kesin bir kanıt yoktur.."

Ali'nin hiç duraklamadan, bir makina gibi söylediği şeyler hocayı çılgına saçalarını da fırçaya döndürmüştü. Hiddetle Ali'yi susturdu:

-Kes kes bunları. Allah'ım nereden de bulurlar böyle zırvaları?"

Hoca Ali'ye acıyan gözlerle bakarak konuşmasını sürdürdü:

"Oğlum ben sana okuyamazsın, babanın parasına yazık, sen en iyisi bir zenaata girip ülkemize zenaatınla yararlı ol demedim mi? Sen şimdi ülkemize neyin le yararlı olacaksın?"

-Kültürümle hocam!"

-Bu kültürünle mi? Otur yerine saygısız, terbiyesiz adam."

Not defterindeki Ali Gümüş isminin karşısına sözlü notu olarak koca bir -1-kondurmuştu.

Sıra İlhami'deydi. Palavra atmada onun da Ali'den kalır yanı yoktu hani... Hoca aynı soruyu bu kez ona sordu. İlhami hiç düşünmeden bilgiç bir tavırla anlatmaya koyuldu:

-Ben arkadaşım Ali'nin söyledikleri ne pek katılmayacağım hocam!"

Sadede gel.

Hay hay hocam!

İlhami'nin lafa böylesine uzatmaya ça

(Devamı karşı sayfada)

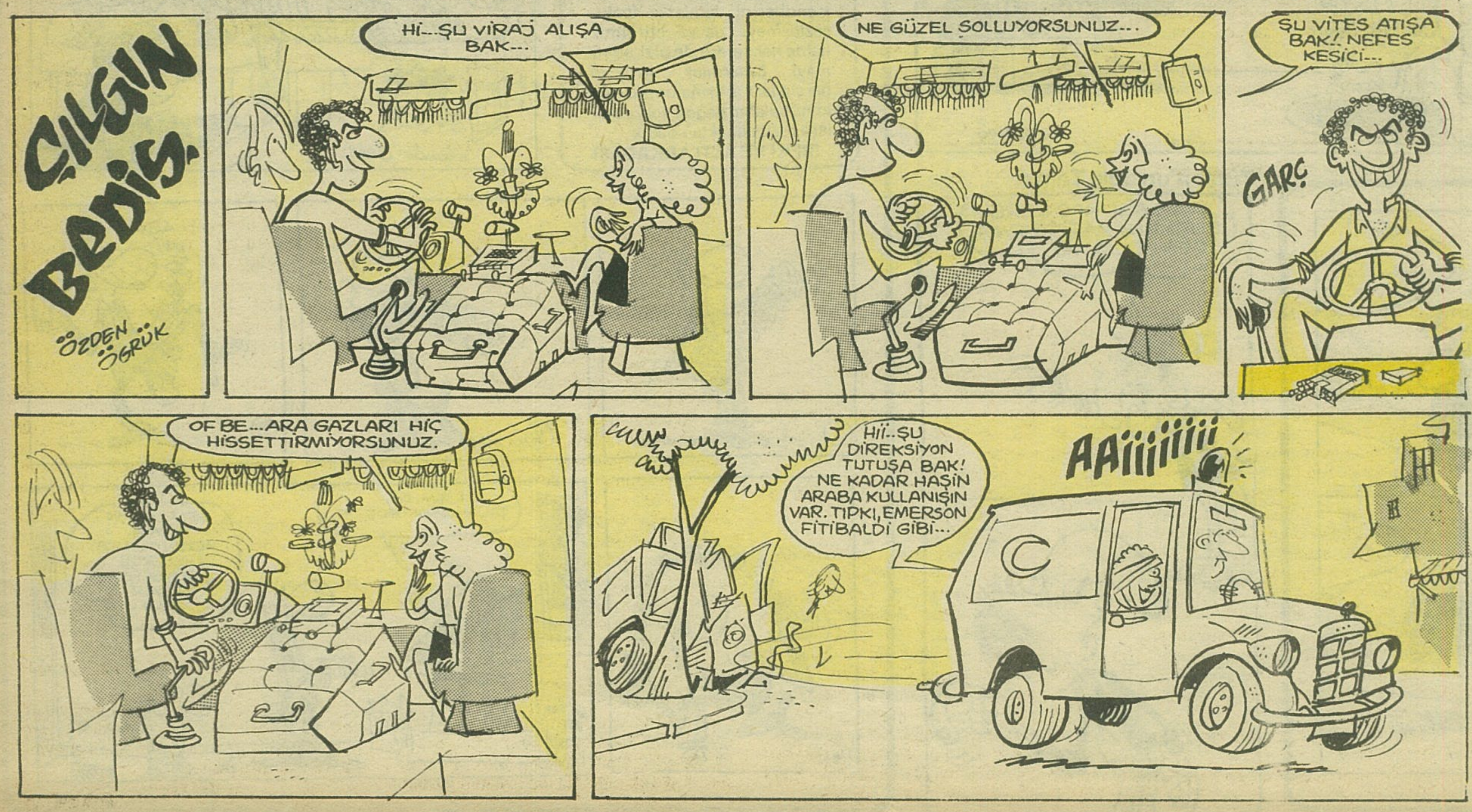

SPOR

Fenerbahçe liderliğini gazino kapatıp kutladı

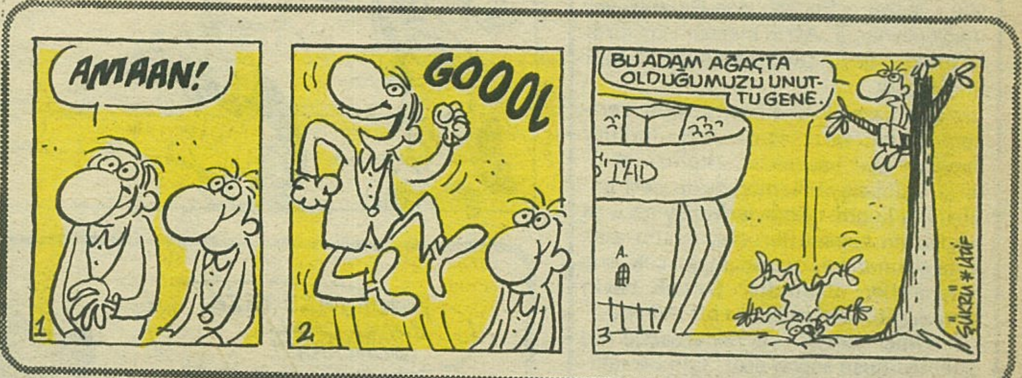

TURSUN'DAN ÖĞÜTLER

ULA UŞAKLAR SAHAYA 5 KİŞİ ÇİKUN!

TİRABZONSİPORLİ SAKAT FİTBOLCİLARA KOLAYLUK

Haçan biz bu burunlari boşinami taşiyiruk.Sarginun ucuni boynunuza değil da burnunuza bağlayun, hem fiyakali hem da, kolay olur...

Geçen pazarki maçi televizyondan seyrettum. Fenerbahçe Galatasaray'i 10 kişi kalduktan sonra 1-0 yendi. Onun içun Ahmet Suat Ozyazici ağbeyi şimdiden uyariyirum. Sahaya 5 kişi çikup Galatasaray'i yenun. Çunki Fenerbahçe 10 kişiylan Galatasaray'i 1-0 yenduğine göre biz sahaya 5 kişiylan çikarsak maçi garanti 2-0 kazanuruz..

Yazan: Yılmaz Okumuş

(Karşı sayfadan devam)

lışmasının bir nedeni vardı tabii. İlhami dersinsonunadeğin sadece bu üç kişinin sözlüye kalkmış olmasını sağlamak ve başka kimsenin canının yanmasını engellemek amacındaydı.

Arkadaşım Ali, 1071 yılının bir cuma günü diyerek sözüne başladı. Ama hangi cuma? Hangi ayın kaçıncı cuması? Öyle cuma deyip de geçmeyelim. Herkesin kendine göreiyi-kötü bir cuması vardır. Bunu burada belirtmeden geçemeyeceğim. Yüksek müsaadelerinizle savaşın tarihini 26 Ağustos 1071 olarak değiştireceğim. Alparslan cuma namazını kıldıktan sonra Malazgirt Ovası'nda beklemekte olan askerlerine bir konuşma yapmış, bu konuşmasında özetle şunları söylemiştir: ''Ey askerlerim ben bugün sizin sultanınız değil sadece sizden biriyim. ''Daha sonra atının kuyruğunu kendi eliyle bağlayıp beyaz kefen giymiş. Topuzunu eline alarak hücum emrini vermiş. Birden Malazgirt Ovası'nı at kişnemeleri, kılıç, kalkan sesleri kaplamış...

Hoca sinirlenmiş, ama şinirlenmemeye çalışan bir kişinin tavırlarıyla İlhami'nin sözünü kesti:

-Evladım, oğlum, bunları geç. Bana kısa ve özlü olarak anlat.

Hoca bir süre düşündü ve konuşmasını sürdürdü:

Peki öyleyse...Sen yalnızca benim soracaklarıma cevap vereceksin anlaşıldı mı? Söyle bakalım Bizans ordusunun kumandanı kimdi?''

-Bizans ordusunun komutan...Voyvodaydı. Tamam Kazıklı Voyvoda.

Kazıklı Voyvoda mı?

Evet hocam Kazıklı Voyvoda. Zaten savaş da bu adamın yüzünden çıkmış. Kazıklı Voyvoda Alpaslan'ın adamı Hamza Bey'i kazığa oturtmuş. Alpaslan bu işe kötü bozulmuş. Malum ya racon davası. Almış ordusunu Malazgirt'te Voyvoda'yı ininde kıstırmış

Bu hikayenin sonunu hoca da merak etmiş olacak ki sordu:

Peki sonra ne oldu?

Alpaslan yenmiş tabii..Voyvoda esir düşmüş. Alpaslan büyüklük bende kalsın deyip onu kendi çadırında ziyaret etmiş. Çadırda Voyvoda'nın Alpaslan'a ''Tamam en büyük sensin işte kılıcımı sana veriyorum''demiş. Alpaslan'ın bileğini de öpmek istemiş ama Alpaslan buna engel olmuş ve ona demiş ki: ''Kazıklı, Kazıklı ben buraya seninle dost olmaya, hatta izin verirsen akraba olmaya geldim' demiş. Sonra Allah'ın emriyle Voyvoda'nın kızını kendine isteyerek aradaki düşmanlığa son vermişler. Onlar ermiş muradına...

Hoca artık dayanamamıştı:

-Tarihi katlettin ahlaksız herif. Otur senide gözüm görmesin. Utanmasa bir de akşama kadar burada düğünlerini anlatacak.

İlhami de -1-i alıp oturmuş, tahtada yalnızca Mustafa kalmıştı. Hoca hayatından bezmiş bir halde göz ucuyla Mustafaya baktı ve mırıldandı.

-Sen anlat bakalım

Mustafa İlhami'nin yaptığı gibi hemen söze başlamadı. Bir süre düşündü. Huriye Hanım biraz ümitlenmişti:

-Bu oğlum birşeyler biliyor galiba. Anlatacağa benziyor.

Bunun üzerine, anlatacaklarını ölçüp biçen Mustafa derin bir nefes alarak anlatmaya başladı:

-Hocam Alpaslan 1071 yılının 26 Ağustosu'nda bir cuma günü, sabahleyin erkenden kalkmış, beyaz kefen giymiş, atının kuyruğunu kendi eliyle bağlamış, cuma namazını kılmış...

Tam o sırada ''Küt'' diye bir ses işittik. Hocanın başı oturduğu kürsünün üstüne dalından kopmuş bir ayva gibi düşmüştü. Bayıldı. Sınıf başkanı idareye haber vermeye giderken biz de hocanın yardımına koştuk. Bütün çabalarımıza karşın hocayı beş dakikadan önce ayıltamadık. Okul doktoru Huriye Hanım'a bir hafta rapor verirken, Ali, İlhami ve Mustafa, olayın sorumluları olarak disiplin kuruluna verildiler. Disiplin kurulu yaptığı ilk toplantıda Malazgirt Savaşı'nı yeniden yazan bu üç arkadaşımıza üç gün okuldan uzaklaştırma cezası verdiler. Cezaların tebliğ edildiği gün arkadaşlarımızla idare arasında şöyle bir konuşma geçmiş

-Sizlere sınıfın huzurunu bozmak ve derslerin sağlıklı olarak yürütülmesine engel olmak suçlarından üçer gün okuldan uzaklaştırma cezası verdik. Bu süre içinde okula yüz metreden fazla yaklaşamayacaksınız anlaşıldı mı?

-Ama hocam bize hiç acımadınız mı?

-Ne size acımak mı? Allah yazdıysa bozsun.

-Uzaklaştırma süresini saptarken ellerinizi vicdanlarınaza koymadınız mı? Çok insafsızsınız.

-Ne yani, siz şimdi verilen cezayı fazla mı ağır buluyorsunuz.?

-Ne münasebet hocam. Şu cezayı bir haftaya çıkarmanızı rica edecektik. Üç gün dediğiniz nedir ki..Göz açıp kapayıncaya kadar geçiverir...

—BİTTİ—

Cırzıpırçır

FENERBAĞÇE YİNE ŞAMPİYOM OLDU

Evek sayım okurcularım. Arslam F.B. yine şampiyom. Biliyo.lsunuz geçen pazar Fenerbağçe-Galatasayar maçısı oynandı. Asrın maçısını kol kıralı Gümgör beyin golüynen 6-0 F.B.'limliler aldılar.

Şimdik sislere maçın özetini vericeğim: İlk yarı oyuna F.B. 'lımliler canavar gibi başladılar. Hıphızlı akınlarla Galatasayar İdmanyurdu geri onbirlisini kendi cezaevlerine ay ceza sahasılarına hapsettiler. Saylı-sollu ataklarla sırtında "1" yazan adamı çok fena mavhettiler. Santralfor Serçuk beyin arslam gibi saldırmakları bir emfesti.

İkimci yarıyıl ise Fenerbağçe'nin ezici oyunusu soona erdi. İşte bu takikadan somra hep birlikte G.Saray'ın ezilici fitbolunu izledik. Arslam Selçuk ve Battiyar beylerin birbirinden sivri şütleri de avuta gitince maçı F.B. 6-0 kazanndı. Maç bittikten somra F.B. "Avrupa Galatasayar'ı yenme şampiyonasında birimci oldu. Kendisilerine kupayı U.A.F.U (Uzaylar Arası Fitbol Uzmanı) olan bem kemdim verdim. O arada gözüme coplan vuran polis beyin de bu köşeden suratını döverim.

Bu haftalık elveda ederken Göz kapaklarımı tersine çeviririm.

Muhlis Beyefendi fotoyrafçılık ta yapıyorum...

HAFTANIN FİLİMLERİ:

Eleştiren Muhlis

Muhtelem sinamaseveller. Sisler için bi günde 28 tayne filim seyrettim. Bunlardan iki taynesi üzerisinde azcık durucam. Birincisi: **JAWS**

Bem kemdim o ineği bi filimde daaa görmüştüm. Hatta filimden soona bi işim çıktıyı için hemen Ankara'ya gitmiştim. Bahzı düşmanlarım da "Korktuyu içim denizi olmıyan biyere kaçtı" demiştilerdi. Fakak bem kazaylan JAWS 2'ye de giderek korkmadıyımı ispatladım. zaten balıktan korksadık palamuk akının da İstanbul'da olmazdık. Ulam bu köpek balıyı filimilerini kim gettiriyo memlekete acaba?. Dudağını patlattığım herifi. Herneyse ben elektrikçiye gidip yüz metre kablo aliyim. Çümkü filimde JAWS elektirik telini ısırınca cehennemi boyluyo.

İkimcisi ise: DOBERMANLAR

Bu filimde köpekbalıyı yok ama bi sürü kuduruk köpek var. Bi adam Ü.F.İ. mağazasından pantolom almaya gidiyol. Fakak dükkanda kapalı kalıyol. Ordaki alçak köpeklerde durumdan istifade ederek genç kızı ay..şaşırdım. Adam ısırıyollar. Ama ben de şimdik naapıyorum. Aksaray'da oturuyoken Gebze'ye gidip ordan alışveriş yapıyorum. Ü.F.İ'den bişey alıyomuyum bakalım. Müşterilere köpek saldıttırılır mı ulam. Müşteri velinimetiniz diil mi? Daatırım ulam erkek reyonunuzu..

Birazda savaşalım...Birazda savaşalım...Birazda savaşalım...Birazda savaşalım...Birazda savaşalım...Birazda savaşalım...Birazda savaş

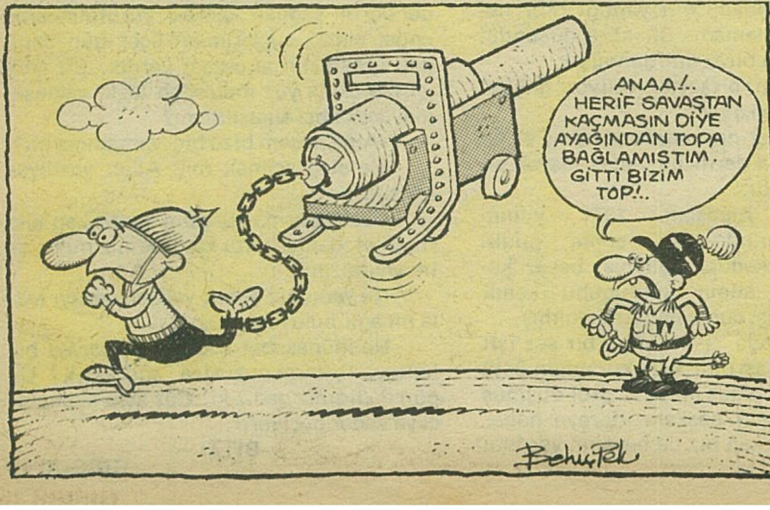

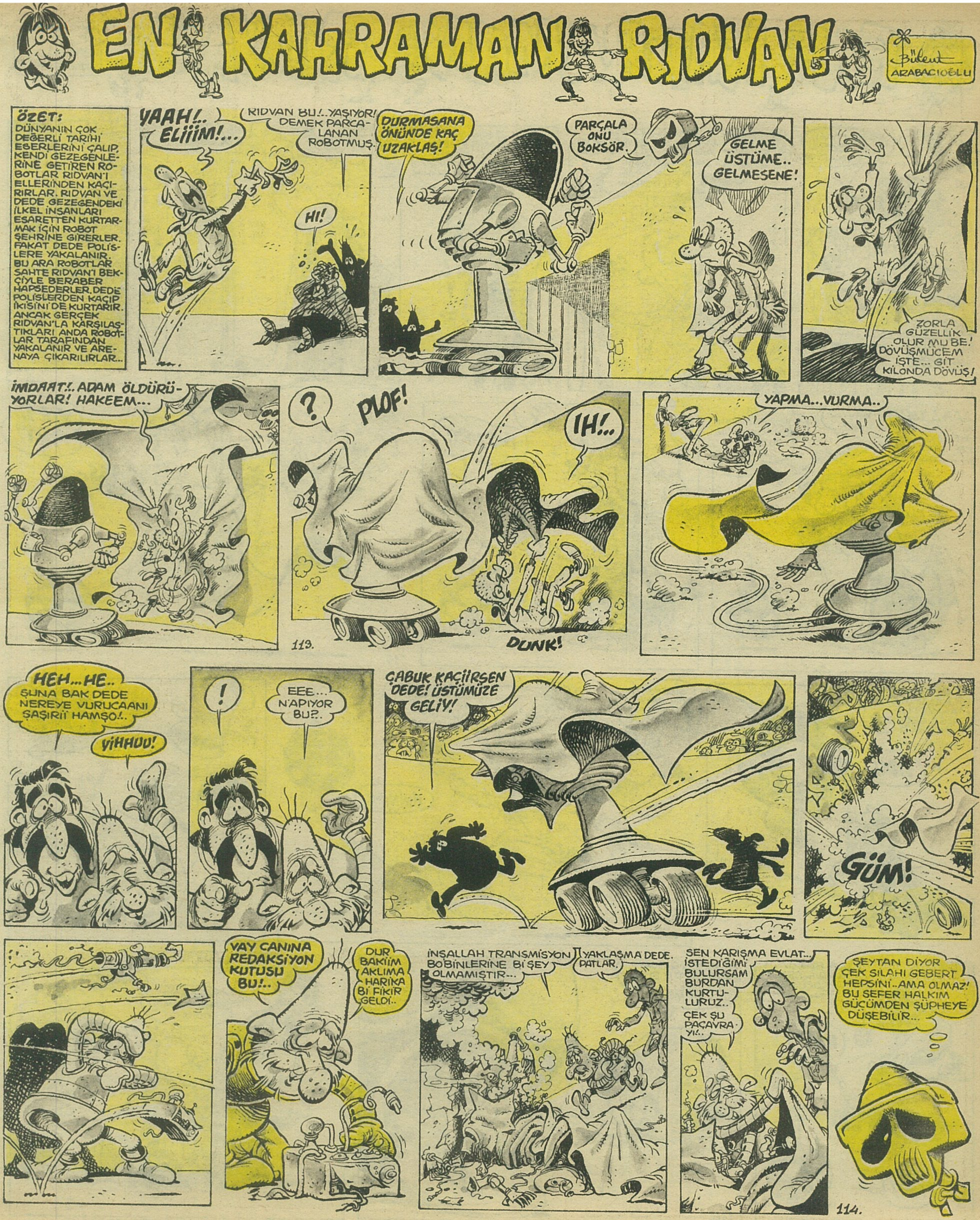
EN KAHRAMAN RIDVAN
Bülent ARABACIOĞLU
ÖZET:
DÜNYANIN ÇOK DEĞERLİ TARİHİ ESERLERİNİ ÇALIP, KENDİ GEZEGENLERİNE GETİREN ROBOTLAR RIDVAN'I ELLERİNDEN KAÇIRIRLAR. RIDVAN VE DEDE GEZEGENDEKİ İLKEL İNSANLARI ESARETTEN KURTARMAK İÇİN ROBOT ŞEHRİNE GİRERLER. FAKAT DEDE POLİSLERE YAKALANIR. BU ARA ROBOTLAR SAHTE RIDVAN'I BEKÇİYLE BERABER HAPSEDERLER. DEDE POLİSLERDEN KAÇIP İKİSİNİ DE KURTARIR. ANCAK GERÇEK RIDVAN'LA KARŞILAŞTIKLARI ANDA ROBOTLAR TARAFINDAN YAKALANIR VE ARENAYA ÇIKARILIRLAR...
YAAH!.. ELİİİM!...
RIDVAN BU!..YAŞIYOR! DEMEK PARÇALANAN ROBOTMUŞ.
HI!
DURMASANA ÖNÜNDE KAÇ UZAKLAŞ!
PARÇALA ONU BOKSÖR.
GELME ÜSTÜME.. GELMESENE!
ZORLA GÜZELLİK OLUR MU BE! DÖVÜŞMÜCEM İŞTE... GİT KİLONDA DÖVÜŞ!
İMDAAT!.. ADAM ÖLDÜRÜYORLAR! HAKEEM...
?
PLOF!
IH!..
DUNK!
113.
YAPMA...VURMA..
HEH...HE..
ŞUNA BAK DEDE NEREYE VURUCAANI ŞAŞIRII HAMŞO!..
YİHHUU!
!
EEE... N'APIYOR BU?..
ÇABUK KAÇIIRSEN DEDE! ÜSTÜMÜZE GELİY!
GÜM!
VAY CANINA REDAKSİYON KUTUSU BU!..
DUR BAKİİM AKLIMA HARİKA Bİ FİKİR GELDİ..
İNŞALLAH TRANSMİSYON BOBİNLERİNE Bİ ŞEY OLMAMIŞTIR...
YAKLAŞMA DEDE. PATLAR.
SEN KARIŞMA EVLAT... İSTEDİĞİMİ BULURSAM BURDAN KURTULURUZ..
ÇEK ŞU PAÇAVRAYI!..
ŞEYTAN DİYOR ÇEK SILAHI GEBERT HEPSİNİ..AMA OLMAZ! BU SEFER HALKIM GÜCÜMDEN ŞÜPHEYE DÜŞEBİLİR...
114.

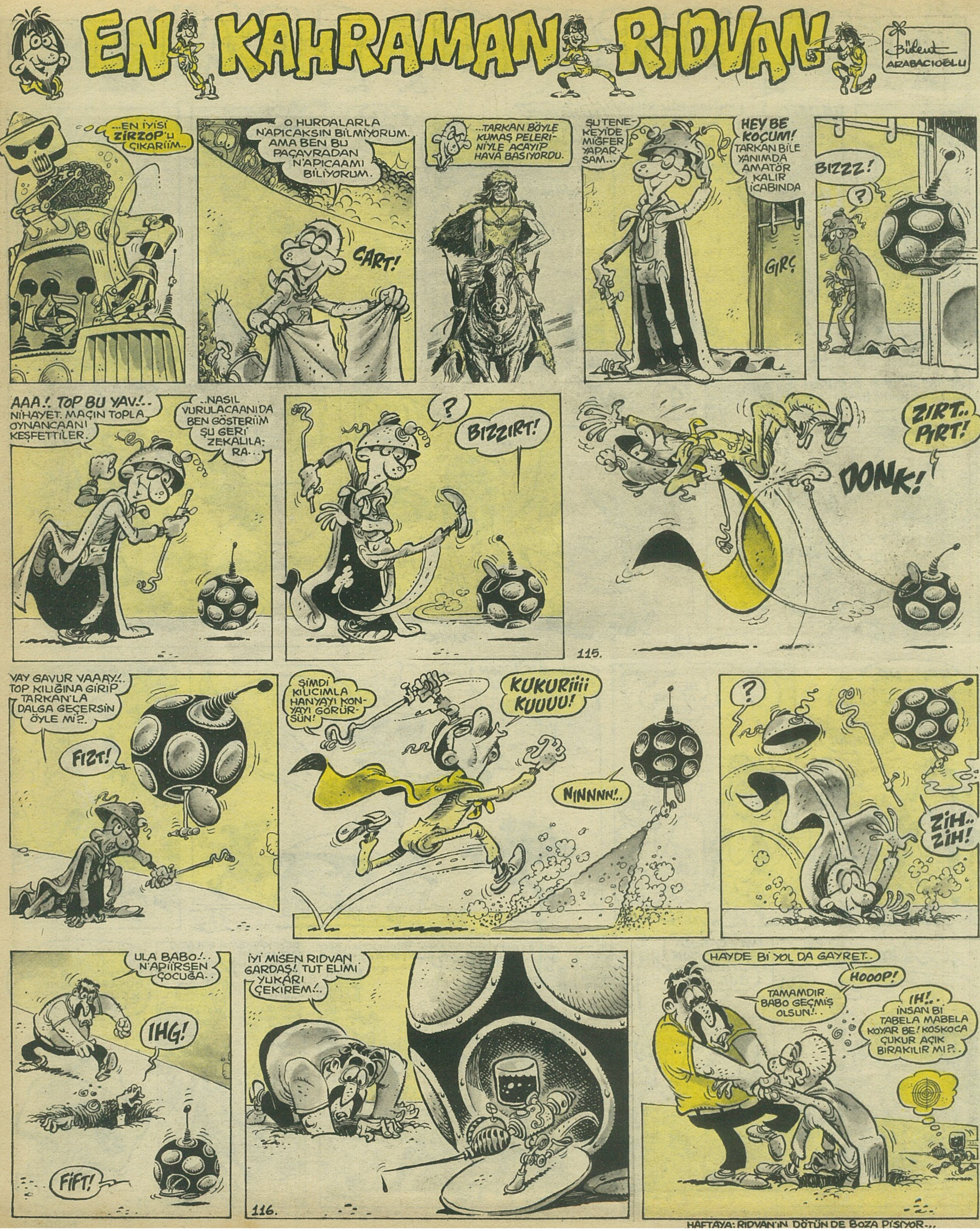
EN KAHRAMAN RIDVAN
Bülent ARABACIOĞLU
...EN İYİSİ ZIRZOP'U ÇIKARIIM...
O HURDALARLA N'APICAKSIN BİLMİYORUM. AMA BEN BU PAÇAVRADAN N'APICAAMI BİLİYORUM.
CART!
...TARKAN BÖYLE KUMAŞ PELERİNİYLE ACAYİP HAVA BASIYORDU.
ŞU TENEKEYİDE MİĞFER YAPARSAM...
HEY BE KOÇUM! TARKAN BİLE YANIMDA AMATÖR KALIR İCABINDA
GIRÇ
BIZZZ!
?
AAA!. TOP BU YAV!.. NİHAYET. MAÇIN TOPLA OYNANCAANI KEŞFETTİLER.
..NASIL VURULACAANIDA BEN GÖSTERİİM ŞU GERİ ZEKALILARA..
?
BIZZIRT!
ZIRT.. PIRT!
DONK!
115.
VAY GAVUR VAAAY!. TOP KILIĞINA GİRİP TARKAN'LA DALGA GEÇERSİN ÖYLE Mİ?..
FIZT!
ŞİMDİ KILICIMLA HANYAYI KONYAYI GÖRÜRSÜN!
KUKURİİİİ KUUUU!
NINNNN!..
?
ZIH.. ZIH!
ULA BABO!.. N'APIİRSEN ÇOCUĞA..
IHG!
FIFT!
İYİ MİSEN RIDVAN GARDAŞ!. TUT ELİMİ YUKARI ÇEKİREM!..
116.
HAYDE Bİ YOL DA GAYRET..
HOOOP!
TAMAMDIR BABO GEÇMİŞ OLSUN!..
IH!.. İNSAN Bİ TABELA MABELA KOYAR BE! KOSKOCA ÇUKUR AÇIK BIRAKILIR MI?..
HAFTAYA: RIDVAN'IN DÖTÜN DE BOZA PİŞİYOR-..

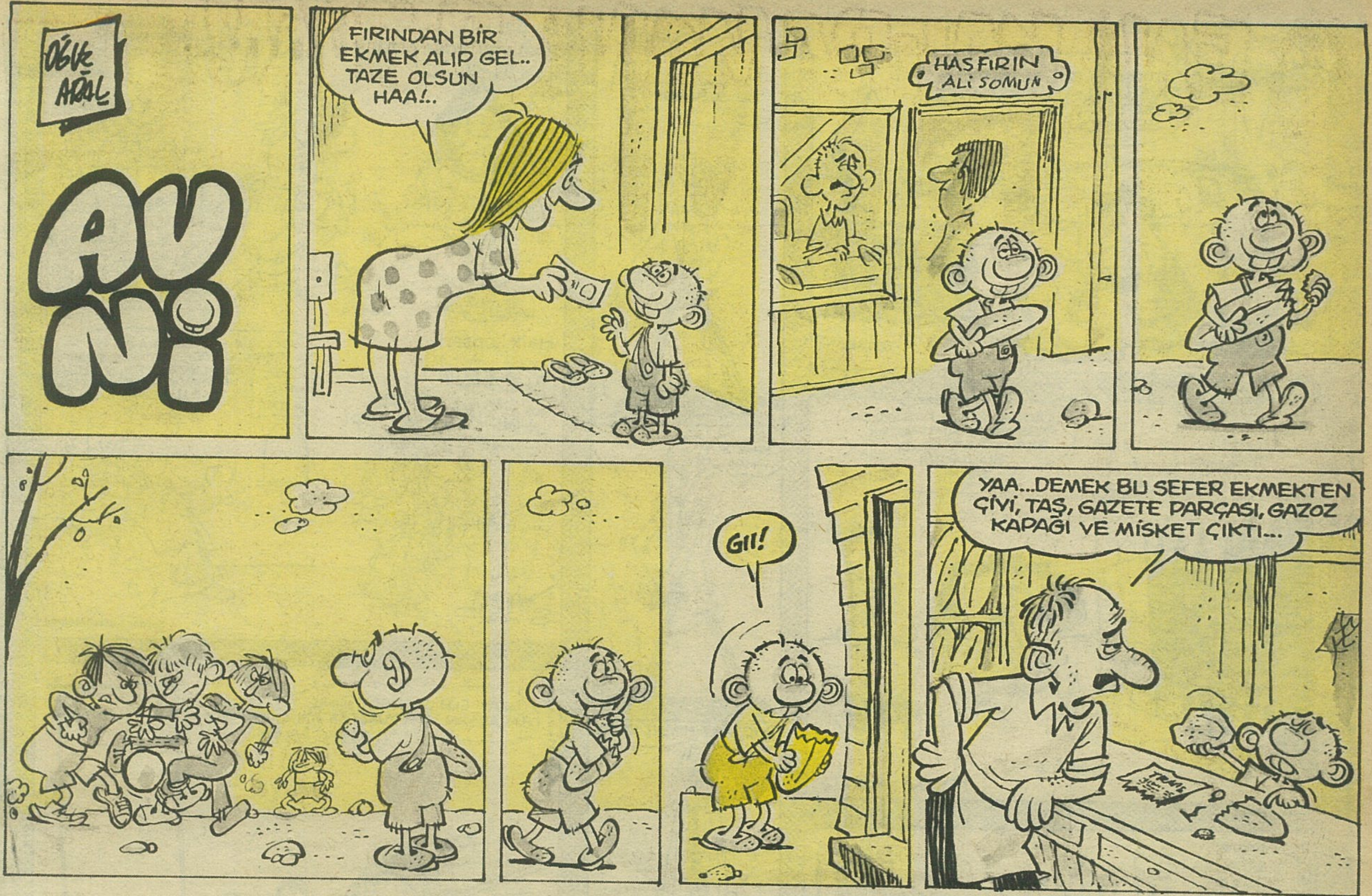
AVNi
FIRINDAN BİR EKMEK ALIP GEL.. TAZE OLSUN HAA!..
HAS FIRIN ALİ SOMUN
GII!
YAA...DEMEK BU SEFER EKMEKTEN ÇİVİ, TAŞ, GAZETE PARÇASI, GAZOZ KAPAĞI VE MİSKET ÇIKTI...

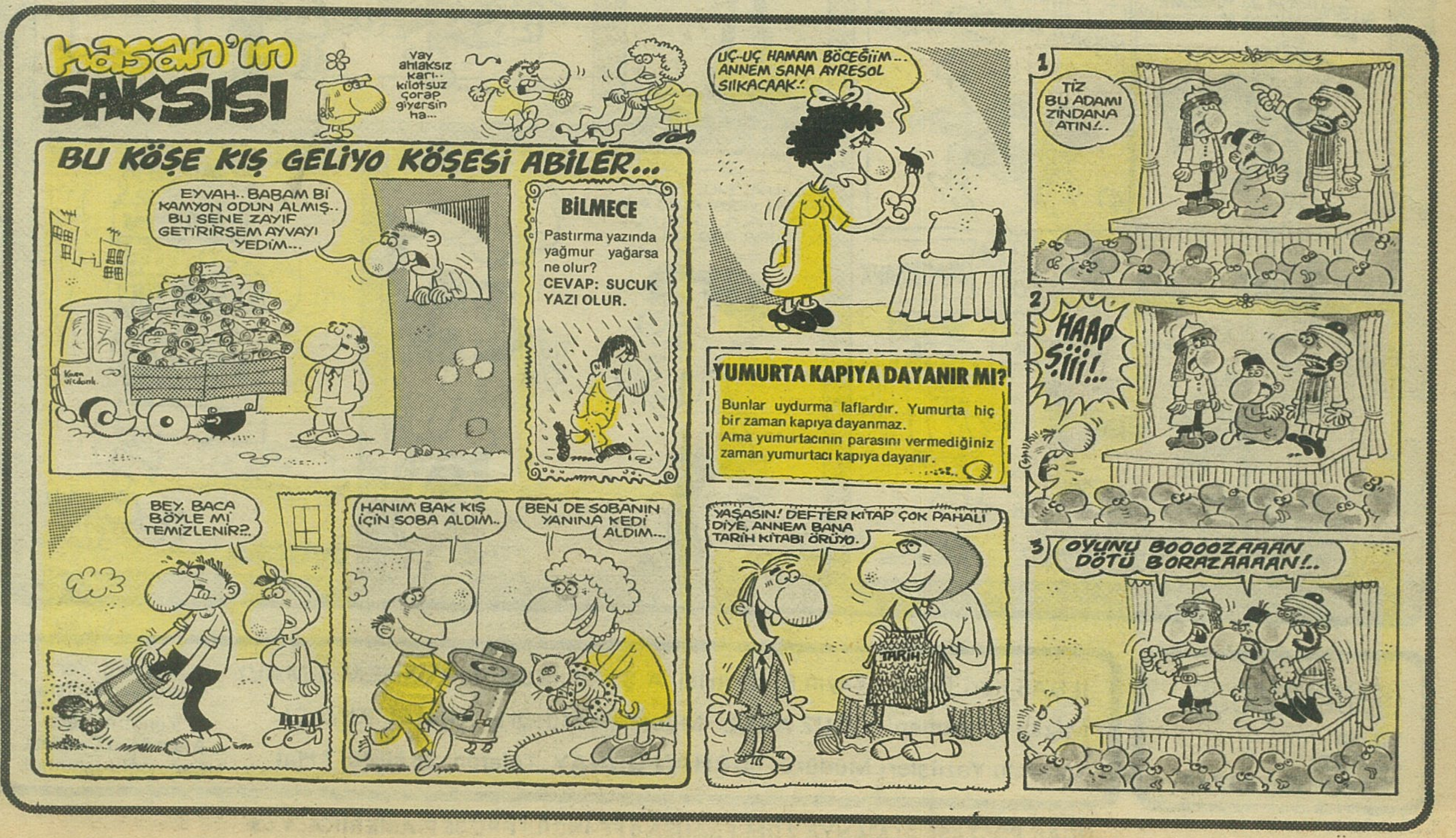
hasan'ın SAKSISI
Vay ahlaksız karı.. kilotsuz çorap giyersin ha...
BU KÖŞE KIŞ GELİYO KÖŞESİ ABİLER...
EYVAH.. BABAM Bİ KAMYON ODUN ALMIŞ.. BU SENE ZAYIF GETİRİRSEM AYVAYI YEDİM...
BİLMECE
Pastırma yazında yağmur yağarsa ne olur?
CEVAP: SUCUK YAZI OLUR.
BEY. BACA BÖYLE Mİ TEMİZLENİR?..
HANIM BAK KIŞ İÇİN SOBA ALDIM..
BEN DE SOBANIN YANINA KEDİ ALDIM...
UÇ-UÇ HAMAM BÖCEĞİİM... ANNEM SANA AYRESOL SIIKACAAK!..
YUMURTA KAPIYA DAYANIR MI?
Bunlar uydurma laflardır. Yumurta hiç bir zaman kapıya dayanmaz.
Ama yumurtacının parasını vermediğiniz zaman yumurtacı kapıya dayanır.
YAŞASIN! DEFTER KİTAP ÇOK PAHALI DİYE, ANNEM BANA TARİH KİTABI ÖRÜYO.
TARİH
1
TİZ BU ADAMI ZİNDANA ATIN!..
2
HAAP ŞİİİJ!..
3
OYUNU BOOOOZAAAN DÖTÜ BORAZAAAAAN!..

GIRGIR
YIL:10
SAYI:477
25 EKİM 1981 PAZAR

İLBAS İleri Basın - Yayın Endüstrisi A.Ş. Adına Sahibi: **ÇİĞDEM SİMAVİ**
Mizah Yönetmeni: **OĞUZ ARAL** Müessese Müdürü: **KEMAL KINACI**
Sorumlu Yazıişleri Müdürü: **TURHAN GÜNAY** Telefon: 28 50 00 7 Hat

Basıldığı Yer: Veb Ofset Tesisleri
Yönetim Yeri: Alayköşkü Caddesi Cağaloğlu-İstanbul

UÇAK POSTASI: ALMANYA 2 DM-FRANSA 6 FF-İNGİLTERE 35 P-AMERİKA: 1.5 $